



ÉGLISE RÉFORMÉE ÉVANGÉLIQUE  
DU CANTON DE NEUCHÂTEL

198<sup>e</sup> session du Synode, 10 décembre 2025

Dossier de candidature  
de

**Monsieur Pierre-Laurent Denis**

pour le  
siège de conseiller synodal laïque

Pierre-Laurent Denis

L'Érable 13

2019 Rochefort

Pierre-laurent.denis@bluewin.ch

079 357 14 02

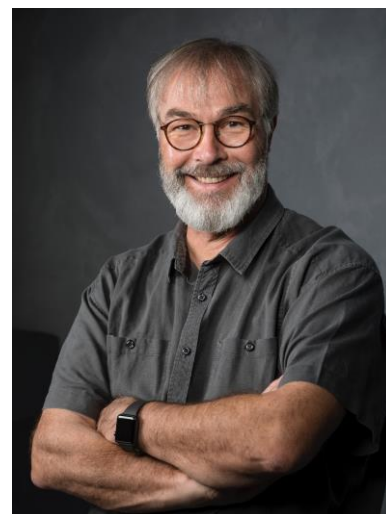

Rochefort, le 9 octobre 2025

## **CANDIDATURE POUR LE POSTE VACANT : JEUNESSE ET FAMILLE**

Monsieur le Président du Synode de l'Église Réformée Évangélique de Neuchâtel,

Par la présente, je vous adresse ma candidature au poste de Conseiller synodal pour le mandat Jeunesse et Famille.

Ce mandat, qui englobe la catéchèse de l'enfance, l'accompagnement des couples et des familles, la référence au Service inter-paroissial de l'accompagnement des jeunes, la référence du secteur Enfance, couples et familles, ainsi que l'accompagnement des bénévoles en lien avec la jeunesse, correspond pleinement à mes engagements et à mes compétences professionnelles et ecclésiales.

Après une longue carrière dans l'architecture, l'urbanisme et la gestion de bâtiments, complétée par un engagement ecclésial soutenu au sein de l'EREN, je souhaite mettre au service de notre Église mon expérience, mes compétences analytiques, ma capacité à construire des consensus et mon esprit de service.

Convaincu que l'accueil et l'accompagnement des jeunes et des familles constituent des enjeux essentiels pour la vitalité d'une Église, je désire contribuer à des actions structurées, durables et adaptées aux réalités du 21ème siècle.

Mon parcours professionnel m'a permis d'assumer des responsabilités variées et complémentaires : création et direction d'un bureau d'architecture, enseignement au Centre professionnel du Littoral neuchâtelois, expert à l'Établissement cantonal d'assurance et de prévention pendant une vingtaine d'années, administration des bâtiments à l'Université de Neuchâtel, puis responsabilité de l'urbanisme pour les communes du Val-de-Travers et de Saint-Blaise.

Ces fonctions m'ont forgé une rigueur de travail, une grande capacité d'analyse tant technique que financière, ainsi qu'une aisance à piloter des projets impliquant de nombreux acteurs aux intérêts parfois divergents.

J'ai appris à structurer des démarches, à gérer des budgets, à élaborer des calendriers de projet et à assurer la coordination entre partenaires multiples — compétences transposables à la conduite d'un mandat synodal exigeant.

L'expérience de l'enseignement et de l'encadrement professionnel m'a sensibilisé au mentorat et à l'accompagnement des jeunes dans leurs parcours scolaires, professionnels et humains.

Sur le plan ecclésial, mon engagement est ancien et régulier : président de la paroisse à Peseux (1987 à 1993), conseiller et président de paroisse à Rochefort (1993-2003), président de la BARC (2003–2006), et conseiller de paroisse 17 années (2023), député au Synode et membre de la CEG lors de ma dernière législature.

Ces responsabilités m'ont permis de travailler en équipe, de participer à des instances de décision et d'aborder les enjeux de la vie communautaire de l'Église avec discernement et respect.

Conscient des défis contemporains pour les jeunes et les familles — diversité des situations familiales, mobilité, attentes nouvelles, pression des rythmes de vie — je proposerai une approche pragmatique et collégiale fondée sur l'écoute, le dialogue et la concertation.

Concrètement, je souhaiterais, si je suis appelé à ce mandat, de travailler sur le cahier des charges de la manière suivante :

- soutien aux paroisses dans la mise en place et le suivi de projets jeunesse (accompagnement méthodologique, partage de ressources, aide à la recherche de financements) ;
- développement d'initiatives intergénérationnelles favorisant le lien entre enfants, jeunes, adultes et aînés ;
- formation et accompagnement des bénévoles (parcours d'accueil, formation initiale et continue, temps de réflexion sur la sécurité et l'éthique de l'accompagnement) ;
- structuration d'outils communs (calendrier inter-paroissial, banque de ressources pédagogiques et logistiques, évaluation des besoins matériels) ;
- mise en place d'indicateurs simples pour mesurer l'impact des actions et ajuster les priorités en concertation avec les acteurs locaux.

Je m'engage à apporter une démarche respectueuse, constructive et orientée vers le service : favoriser la concertation entre instances diocésaines et paroissiales, encourager la participation des familles et des jeunes, et porter une attention particulière à la formation et à la reconnaissance des bénévoles.

Ma pratique du travail en réseau et mon expérience de médiation entre acteurs variés me permettront de contribuer efficacement à une dynamique collective et prudente dans la prise de décisions.

Je suis naturellement disponible pour un entretien au cours duquel je pourrais développer mes propositions, écouter vos attentes et préciser la manière dont je pourrais contribuer au mandat Jeunesse et Famille.

Je peux également fournir, sur demande, des références et des exemples de projets que j'ai conduits dans mes fonctions antérieures.

En espérant que ma candidature retienne votre attention et dans l'attente de votre réponse, je vous prie de recevoir, Monsieur le Président du Synode, l'expression de mes salutations fraternelles en Christ.

Pierre-Laurent Denis

## CURRICULUM VITAE

### Compétences :

Intègre, loyal, bienveillant et courtois, consensuel  
Bonnes aptitudes au stress, analyse rapide de l'état des objets immobiliers ainsi que financière  
Connaissances du droit à l'aménagement du territoire au travers d'une formation continue à l'Université de Neuchâtel (DAS), notamment dans le domaine de l'expropriation  
Projets d'architecture reconnus (concours, réalisations)  
Concentration au le travail

### Formation, formation continue :

**CFC** - apprentissage de dessinateur en bâtiment, J.-L. Béguin, à Auvornier 1972-1976.  
**HES** - École d'Ingénieurs de Genève (EIG) 1981-1985  
Diplôme d'architecte HES.  
**DAS** - Université de Neuchâtel, DAS (formation continue) droit de l'aménagement du territoire (attestation de suivi) arrêt malheureusement suite à une maladie.  
Cours de perfectionnement pour enseignement professionnel à Tolochnaz – Vaud.  
**Diplôme** d'exploration théologiques Sornetan et le Louverain Pierre de Salis et Philippe Kneubühler  
5 semaines à l'école de langues cours d'allemand intensif d'Ehrstein à Freiburg en 2011, Allemagne

### Travail :

1972 à 1976 Apprentissage de dessinateur en bâtiment  
1976 à 1981 Divers bureaux d'architecture de la place à Neuchâtel notamment les bureaux Rollier et Urscheler et Arrigo et à Lutry (Quenet architecte)  
1985 à 1990 Divers bureaux de la place en tant qu'architecte-projeteur  
1990 à 1999 Création du bureau Archiplan SA, Neuchâtel, 2 associés et 3 employés  
1986-1992 Enseignant au CPLN branche connaissance des matériaux et connaissances professionnelles dessinatrices et dessinateurs en bâtiment  
1999 à 2006 Création de l'atelier apdenis, Rochefort  
1992 à 2007 Expert à l'Établissement Cantonal d'Assurance et de prévention (ECAP)  
2006 à 2011 Engagé à l'Université de Neuchâtel en tant qu'administrateur des bâtiments universitaires  
2011 à 2013 Commune de Val-de-Travers, responsable de l'urbanisme  
2013 à 2019 Commune de Saint-Blaise, responsable de l'urbanisme et de l'aménagement du territoire  
2019 à 2025 Ouverture de l'atelier A13 Architectes à Rochefort

Activités extra-professionnelles : Activités au sein de l'EREN :  
Conseil de paroisse de Peseux (12 années) président pendant 11 ans  
Conseiller de paroisse à Rochefort, président jusqu'en 2003, présidence de la BARC jusqu'en 2006  
Conseiller de paroisse de la BARC jusqu'en 2023  
Député au Synode 4 ans (2023)  
Membre de la CEG de l'EREN durant ma dernière législature  
Étudie les explorations théologiques à Sornetan et au Louverain avec Diplôme (pasteurs Pierre de Salis et Philippe Kneubühler)

Activités politiques :  
Conseil communal de Rochefort 1994-2000  
Député au Grand-Conseil 2005-2009, président de la commission Harmos  
Représentant de l'Université dans divers conseils d'administrations (Vitéos, Chauffage à distance du Mail)

Connaissances informatiques : ArchiCad 20  
MesserliGest  
Office Mac

Hobbies : Ski, montagne  
Musique (piano et saxophone), jazz et musique classique  
Photo

Durant mon enfance, j'ai grandi dans un milieu chrétien durant une quinzaine d'années dans les troupes de la l'Union Chrétienne de Jeunes Gens (UCJG) à Corcelles-Cormondrèche.

Références : Madame Martine Schlaeppy  
Présidente de la Paroisse de la Côte  
Rue de la Chapelle 21B  
2035 Corcelles

Rochefort 10 octobre 2025

## LISTE DES PROJETS ET DES RÉALISATIONS

### Concours

1988	Salle polyvalente de Colombier	avec Charles Feigel, Auvernier, achat
1989	Europar 1, international	avec Pierre Bureau et Pascale Volait mentionné
1990	Office Fédéral des Statistiques à Neuchâtel	avec Pierre Bureau et Pascale Volait 3ème prix
1995	Théâtre Régional de Neuchâtel	Archiplan SA, Neuchâtel 2ème rang

### Projets et réalisations

1986	Parking de l'Evoles Gor du Vauseyon, le Prussien	projet avec Meystre SA, NE projet et réalisation P.Studer, NE
1990	Habitation collective des Buchilles, Boudry ARCHIPLAN SA, à Neuchâtel	projet et réalisation C. Feigel, Auvernier
	Immeuble d'habitation à la Chaux-de-Fonds	projet et réalisation Archiplan SA
	Immeuble 33 logements à la Chaux-de-Fonds	projet et réalisation Archiplan SA
1994	Immeuble de logements, la Chaux-de-Fonds Construction de l'immeuble administratif des Poudrières (BAP)	projet et réalisation Archiplan SA
1995	Transformation d'une habitation à Chambrelieu	Réalisation Aubry et Monnier NE
1996	Création d'un atelier de réparation à Corcelles Aménagement des ouvrages d'arts de l'évitement de Corcelles, J10	projet et réalisation projet et réalisation
1997	Rénovation de l'École Normale à Neuchâtel	projet et réalisation
1998	Rénovation de logements à la Chaux-de-Fonds Création d'une cabane pour des enfants, square de Neuchâtel	projet et réalisation
1999	Modification d'une villa à Chézard-Saint-Martin Rénovation de l'École Normale, Neuchâtel Transformation d'une Église à Peseux, Mormons Création d'une verrière à Neuchâtel Transformation d'un dancing, B-FLY, Neuchâtel	projet et réalisation projet et réalisation projet et réalisation projet et réalisation projet et réalisation
2000	Projet pour une villa à Cressier Construction d'unités préfabriquées de villas à ossature bois dans le canton de Neuchâtel Création d'un centre d'écoute et de rencontre à Cressier	projet et exécution projet
2001-02	Construction 3 villas à Cudrefin Transformation d'une villa à Neuchâtel et Création d'une agence de publicité	projet et financement projet- demande de sanction projet et exécution
2002-12	Transformation et rénovation d'une maisonnette à Saint-Hippolyte du Four/France	projet et partiellement exécution
2003	Transformation d'une ferme à Champ-du-Moulin Agrandissement d'une cuisine à Peseux Étude de faisabilité Crêt Taconnet, logements Selon coûts CFE, collaboration avec le bureau Bauart/NE Transformation d'un immeuble à la Chaux-de-Fonds Projet villa Perrenoud à Saint-Aubin/FR Projet villa Greub à Gletterens/FR Projet villa Lopez Corcelles/NE	projet et réalisation 2004-2006 projet dossier final
2004	Projet villa Patourov, Bevaix Transformation de l'immeuble Montandon/NE Transformation immeuble Pauwels la Chaux-de-Fonds	projet et suivi architectural projet et suivi architectural projet et suivi architectural projet et suivi architectural projet et réalisation

2005	Projet villa Mayer à Vilars/NE Projet villa Ruedin et Schild à Fenin Projet villa Rufenacht à Cudrefin/VD Projet villa Schneider à Chambrelieu Projet villa Greub à Cudrefin/VD Projet villa Gaillet à Joressens/FR Transformation de la ferme Rosselet à Fenin Transformation de l'immeuble Vaucher à Colombier Transformation de l'Hôtel du Cheval Blanc à Colombier	projet et suivi architectural projet et suivi architectural projet et suivi architectural projet et réalisation projet et suivi architectural projet et suivi architectural projet et réalisation projet et réalisation
2006	Agrandissement du Garage du Crêt à Corcelles Transformation de l'immeuble Pauwels à Neuchâtel Projet d'agrandissement villa Blanchet à Colombier	projet et réalisation projet et réalisation projet et exécution projet et abandon
2007	Projets de villas dans le canton de Vaud et Fribourg pour le compte d'une société immobilière Création d'une salle-de-bains et d'une chaufferie À pellets à Rochefort, maison Cornelli Transformation d'un immeuble d'habitation à Travers, Monsieur Bahler Projet d'agrandissement d'une villa à Colombier	projets et sanctions projet et exécution projet et exécution projet et exécution
2008	Transformation de l'immeuble de Travers Expertise vénale d'une villa à Corcelles Agrandissement et construction d'une annexe Villa Denis, Rochefort	projet et exécution
2006-10	Université de Neuchâtel Intégration des concierges à l'Université Plusieurs projets de transformation Contact avec le SER à Berne pour subventions Fédérales pour les constructions Mise en place du programme UniLac2 Président de la commission de construction du bâtiment principal à Neuchâtel en collaboration étroite avec le service des bâtiments de l'État.	
2010	Constitution d'une PPE à la Chaux-de-Fonds	exécution
2010-11	Construction d'une villa à Fenin Construction d'une véranda à Cornaux Expertises vénales diverses Rehaussement d'une toiture aux Hauts-Geneveys Construction d'un atelier d'architecture aux Grattes	projet et réalisation projet et réalisation projet et réalisation projet et réalisation
2010-13	Responsable de l'urbanisme, commune de Val-de-Travers	administration
2011	Construction d'un atelier-dépôt à l'Érable 13, Madame et Monsieur Denis	projet et exécution
2013	Construction de la villa Emmenegger à la Chaux-de-Fonds	projet et sanction
2014	Transformation et rénovation d'une maison Vigneronne à Boudry	projet et réalisation
2013-19	Université de Neuchâtel	étudiant
2013-18	Transformation de la Cure de Colombier	projet et réalisation
2013-18	Transformation de la villa Jean-Philippe Favre à Colombier	projet et réalisation
2014	Construction d'une annexe chauffée à la Chapelle 10 aux Hauts-Geneveys	projet et sanction

2013-18	Responsable de l'aménagement du territoire et de l'urbanisme de la commune de Saint-Blaise	administration
2015	Transformation et rénovation de la Maison de Paroisse de Bôle, BARC	projet et exécution
2016	Constitution d'une PPE à Chézard-Saint-Martin	exécution
2017	Constitution d'une PPE à Neuchâtel	exécution
2018	Plan de quartier "la Sauge" Valangin	projet
2019	Détermination de responsabilités dans un litige à Peseux, Anna et Yves Turberg, conseils de rénovation	administratif
2020	Création d'un théâtre à Neuchâtel, Avant-Scène Opéra, Monsieur Yves Senn	projet et sanction (abandonné)
	Expertises EPIQR+, expertise de 16 expertises Entre Lausanne et Yverdon	exécution
2021	Transformation des combles d'une maison à Cressier, Madame Vacher	projet-abandon
	Pose de panneaux solaires sur une toiture à Saint-Blaise, Madame et Monsieur Buthey	projet-abandon après plusieurs refus de l'OCPi
	CIFOM-Avenue de l'Hôtel-de-Ville 7, Le Locle	
	Assainissement partiel du bâtiment (amiante dans tous les étages)	projet-financement et exécution
	Construction d'un cabanon et parc à animaux, l'Enfant c'est la Vie à Boudry	projet et sanction
2022	Transformation d'une maison villageoise à Rochefort, Vincent Fesselet	projet et exécution
	La Ronde, rue de la Cure 3, La Chaux-de-Fonds	
	Création d'un lieu collectif d'apprentissage et d'échanges pour personnes issues de la migration, création d'une cuisine professionnelle, État de Neuchâtel	projet et exécution
	Isolation des façades et de la toiture, création d'une véranda, maison Turberg, à Fleurier	projet et exécution
2023	Surélévation d'une toiture et création d'un appartement, Madame Schlaeppy et Monsieur Arend	projet et exécution (2025)
	Construction d'une villa à Lens/Valais, Madame et Monsieur Duverney	projet et sanction
	Agrandissement de l'atelier de menuiserie à but social, l'Enfant c'est la Vie à Boudry	projet et sanction
	Mise en place d'un poulailler en bois et grillage (enclos), l'Enfant c'est la Vie à Boudry	projet et sanction
2024	Projet Pain-Blanc, Auvernier : construction de 3 bâtiments de 3 logements, SATAC 106314, Formaspo SA	projet et sanction, attente d'exécution
	Création d'une salle de bains aux combles à Neuchâtel, Monsieur Krieger	projet et exécution
	Assainissement des toitures avec intégration solaire photovoltaïque à la faculté des sciences économiques de l'Université, sis rue Abram-Louis-Breguet 2 à Neuchâtel, État de Neuchâtel, soumission KBOB	projet, sanction et exécution
	Démolition du 2ème étage-toiture et Reconstruction comprenant 6 logements avec encadrement	projet et exécution
	Sinistre Schubpach, chemin des Buchaux 12, 2022 Bevaix	projet et exécution



2025	Agrandissement d'un atelier de menuiserie à but social, l'Enfant c'est la Vie à Boudry	projet et sanction
	Agrandissement de la villa familiale et création de 2 couverts, rue des Corbes 14, SATAC 121738 à Savagnier	projet et sanction
	Transformation et agrandissement d'une ferme à Rochefort, Carine et Gilles Zmoos	projet et sanction
	Changement d'affectation d'un espace d'entreposage et de réparation privé de véhicules automobiles en espaces professionnels, chemin du Vignoble 29	exécution
	Mise en conformité construction d'un couvert et fermeture latérale d'un restaurant à Boudry	exécution
	Construction d'une villa à Peseux, Monsieur Pierre Proserpi	projet et abandon

Rochefort octobre 2025

## THÉÂTRE DE NEUCHÂTEL – 2ème rang

### Rapport du jury :

Une grande clarté aussi bien du point de vue de l'implantation que de l'organisation distingue ce projet. Par la démolition des bâtiments existants, les auteurs se libèrent de toutes les contraintes du site et créent l'espace nécessaire à l'implantation d'un prisme qui réunit toutes les fonctions du théâtre, surmonté de la tour de scène habilement intégrée dans le volume principal.

Si, par ce parti, les espaces extérieurs côté ville et côté parc sont clairement définis, on peut cependant regretter que l'étendue du volume principal soit telle qu'il ne parvienne que difficilement à dialoguer avec l'environnement construit. La difficulté d'implanter un théâtre à cet endroit est, par cette attitude, mise en évidence de manière exemplaire.

Le dispositif d'entrée (une vaste rampe), cherche, au travers d'un élément fonctionnel, à assurer la relation entre le théâtre et la ville. On peut regretter le déséquilibre du hall généreux à double hauteur qui se glisse latéralement sous le vide de la salle dans un théâtre où tous les éléments sont par ailleurs judicieusement disposés et dimensionnés en parfait équilibre.

Ce projet implique la démolition de tous les bâtiments.

La grande rigueur annoncée par le volume simple trouve sa prolongation logique à l'intérieur, où l'on découvre un théâtre qui fonctionne parfaitement bien dans toutes ses parties. C'est donc un projet de très grande qualité, qui dénote une préoccupation jusque dans le détail de tous les mécanismes requis pour l'exploitation rationnelle de spectacles.

La salle bénéficie d'une géométrie idéale en plan et en coupe grâce au choix de la forme du plafond et d'une structuration des parois latérales favorisant la distribution et la diffusion des sons sur la zone des spectateurs.

L'atelier-studio est suffisamment éloigné de la salle pour maîtriser sans trop de problèmes la limitation d'interférences sonores entre ces volumes. Par contre, la centrale technique placée directement sous la salle implique des mesures accrues d'insonorisation.

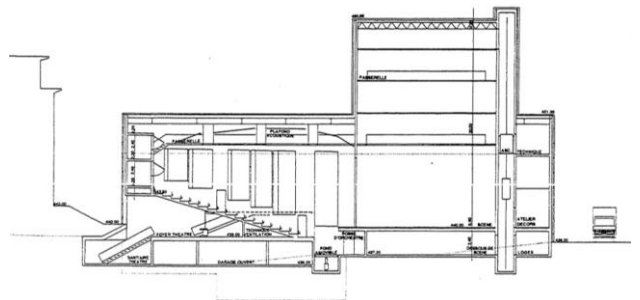
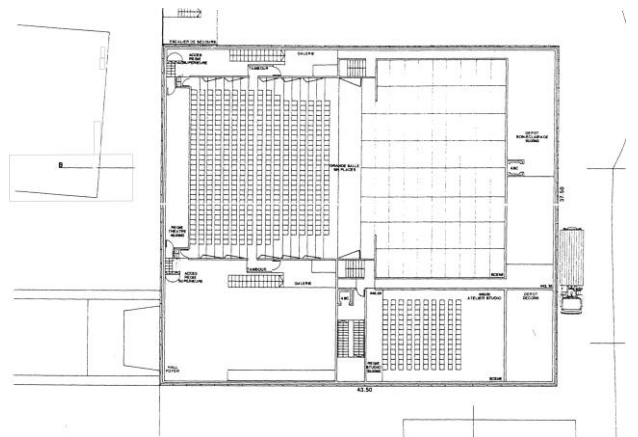
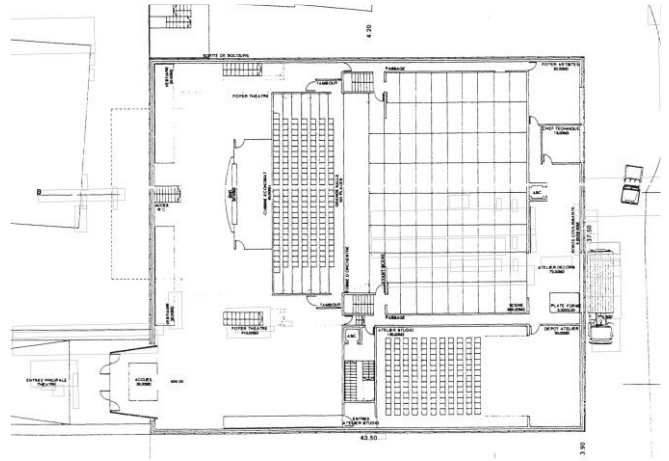

*Auteurs* Archiplan SA, Pierre-Laurent Denis  
projet, André Aubry,  
Philippe-Bourquin, Neuchâtel

*Consultants* Fabrice Aragno, Lausanne  
(scénographie)  
Pierre Marie, La Chaux-de-Fonds  
(ingénieur civil)  
Blaise Arlaud, Genève  
(acoustique).

